# 盛京時報

發行所 康德新聞社奉天支社
康德新聞社 新京特別市中央通四二號

ツルホルム 強力芳露丹 液皇 人体及一般殺菌消毒劑

照片說明 一、謹立神前擣盡必勝祈禱之在奉中等學校學生（八月朝於奉天神社）

## 掃盡神人共憤的美英
### 國民嚴肅舉行敵國降伏祈願祭

【奉天】戰局益趨苛烈、舉大東亞民族總力、向滅敵目標邁進之際、爲降伏世之惡敵英美、自六日起、於全國各神社、執行敵國降伏祈願祭、全國神職、自五日夜、齋戒沐浴、六、七兩日、自午前六時、以小祭式執行神事、詔書奉戴日之八日、自午前八時、一齊嚴肅執行本祭式、是日、於奉天神社、定刻開式、各神陽代表、各團體、學校一般市民、於立秋之爽快大氣中、陸續集於社頭、於拜殿前、執行祝詞奏上、新願文奏上、玉串奉奠等壯嚴之神事、於是、垂頭合掌、默禱大東亞戰爭之完勝

## 誓殲盡宿敵
### 百官咸集亦莊重成禮

【新京】第三十二回詔書奉戴日之八日、全國各地、……堅固必成殲敵美英之信念、是日國都午前九時、於建國忠靈廟、……執行聖職必勝祈願祭、其他於新京神社、忠靈塔、……八月之詔書奉戴日、殲敵必誠祈願滿勝之日、新京神社、自六日以來齋戒沐浴之神職、一同午前四時……

## 克難完勝堅護神洲
### 小磯首相等於神前誓奉決意

【東京電】詔八月八日之首相、是日午前六時半、先在官邸捧讀詔書、隨約三十分間、以「謹奉對大詔」……

## 敵國降伏祈願祭
# 斷乎擊滅頑敵

## 衡陽鐵陣已被攻略
### 日軍殲滅在敵美督戰下之渝軍四師

**大本營發表**（昭和十九年八月八日十七時三十分）包圍衡陽中之我軍部隊、八月四日夕、開始總攻擊、擊滅與在華美空軍固守該市之重慶軍四個師、本八日八時、完全攻略之。

## 到處擒獲群賊

## 占領廉江厥功甚偉

## 全國崛起 擊滅仇醜

【東京電】八月八日之大詔奉戴日……

## 社說 防衛體勢之完璧

## 宸衷關垂壯丁檢查
### 欽派侍從武官自本月上旬赴各地視察

## 三陛下欽派御使 弔問原樞府議長

## 原議長逝世

## 邢大臣奉辭 親察壯丁檢查

## 集總意舉全力完遂使命
## 鎮護皇國粉碎頑敵
### 小磯首相組閣後於敕語大詔奉戴日作首吼

小磯首相

## 恭謹奉戴大詔

## 戰線近況

## 日軍長驅急遽進攻
### 擊碎敵救援衡陽十個師

## 國際師團反目頻生
### 憤恨弗置毅然逃出之某士官談

## 敵妄蠢動徒遭損害
### 小笠原羣島附近月間戰鬪梗概

## 阿部總督 搭空路抵京城

【京城】阿部總督、八日午後二時五十七分、於板垣朝鮮軍司令官……

## 德攻防有術敵盡潰散
### 總統大本營公表各線戰況

## 沉敵船艦七隻

## 德潛水艦發揮猛威

## 芬蘭新大總統 頒文激勵全軍

## 奪回莫當

## 於威爾河戰線 開始一大反攻

## 敵機一架 侵入上海地區

## 北法戰線 情形嚴重

## 東部戰線狀況

婦人科疾患 女性 美神丸 大阪市東區

隆中策論命 魁星大旅社

鋼琴牌 提琴

奉天市 中央大戲院 今天露演偉大本戲 四本濟公活佛

治一個 羊 好一個 青赤散 癇瘋 立時抽止 德善堂藥房

亞斯達 皮膚病良藥 アスター

# 農作物發育狀況優良

## 推想穀倉吉林與去年同樣豐收

【吉林】穀倉吉林省、第三次全省除草已告終、茲正整備將下次鋤、本年度上半之蓋雖、關於本年度年成、春耕期氣溫較寒、其後得氣溫上升與降雨之惠、農產物還應調的進展、耕地亦將如約大成就、由於前年去年二個年連續之豐收、本年度亦有大豐收之希望、此間、因於七月十三日降雨、吉林市吉林縣、長春縣、通陽縣、耕地沒入水、亦係約全省耕作面積百分之一〇五、預由於彼連的水害對策、業已回復其半、全體無何大影響、水稻、及高粱、包米、粟等、亦可有平年豐收以上之成績、見大体與客年度同樣豐收之希望、小麥之成績、亦在八九成、現在之收成狀況如次、

一、高粱、包米、粟、目下於出穗最盛期、大豆、於盛開期、均非常良好、

一、小麥、以舒蘭、扶餘兩縣爲主產地、播種期內旱魃、殘想減收若干、其後降雨回復、亦可收穫八九成、

一、纖維耕作物之生育、爲向所未見的良好、線麻、亞麻、洋麻、病蟲害亦少、線石、農安兩縣、洋麻已突破、分配量、各縣至九月末、均有突破分配量之希望、

一、水稻、七月中旬之降雨浸水面積不少、但總體的無大損害、現在之狀況、在以上豐收之希望、尤其由本年度獎勵實施之正規播種、增二成之程度、就中收予期以上之好成績、關於現在農增產努力之意欲矣、

## 全國商工會業務担當者會議

【新京】商工公會中央會、七日午前十時、於該會會議室、開全國商工公會業務担當者會議、首先由稻田中央會事務局長致辭之後、由原田貿易司長、關於關稅撤廢加以說明、由太田刑事司長關於時局特別刑法、加以說明、又迄九日、共開三日、第二日、由經濟部當局、說明關於奢侈品撤廢之件、關於機械貸設統制法之件、第三日、懇談下記議題、

一、關於強化機構工作整戰之件、

一、關於經濟常會之件、

一、關於包裝資材之件、

一、關於全國技能競爭之件

## 昂揚戰時增產意識

### 將實施社員技術鍊成

以戰時纖維資源之緊急增產爲目標、於官民協力之下、裝備總網起態勢之滿洲棉花爲使青年技術社員農事技術向上、曾於濱綿子、建設農事鍊成所、最近業經完成、將自十日起一個月間、使該社所屬各工場、出張所之補導等之日系青年技術社員、約有名入所、實施適應實地之技術鍊成、以御戰時增產意識之統一昂揚、十日午前八時、於現地舉行入所式、以此次入所爲第一次、繼續使日系、滿系社員第二次第三次入所、以技術之詳細部門、再加訓練、以準備達成康德十二年度五成增產之觀期的要請、為無遺憾、

## 甘南地區開拓團員

### 利用農閑建設道路

【新京】交通部、對於開拓道路之建設、每年將入多額之預算、從事此種建設同時、助長愛路團、及其他當地開拓團之積極的協力、最近由龍江省甘南地區十五開拓團團員、利用農閑期、建設甘拉哈間百十公里之長距離、寬十米餘之一大開拓道路、此不僅有利於團、即對輸送力之增強、亦非常之貢獻、因此、交通部、最近決定由谷交通部大臣、赴現地對團員之愛路意欲、表示感謝之意、同時、表彰關係者、

## 農產公社

### 資金處理方法

【新京】伴隨特約收買人制度廢止後農產物收買機構之變革、農產公社、由從前之鐵道沿線收買体制、更進一步確立交易場收買体制、現專業務、委託糧棧組合或興農合作社、對此實行先交收買資金制度、其支付由興農金庫支店實施、其具体運營方法、前此農產公社與興農金庫磋商、近日協定成立、正式決定康德十一年之農產物收買資金及配給貸款之現地收付、經與農金庫一手辦理、據已經協定、農產公社規定委予收買責任者之資金及收買責任者、將於交易場收成與農部大臣指定之地址收買之農產物款及諸項支付與公社配給之農產場款收入事務、委託興農金庫、同時其決裁、按原則由公社本社與興農金庫本店之間實行、而先交資金之辦理方法如左、

一、公社本社、將先交金額通知書、送至興農金庫本社、事先對收買責任者、通知各時期先交資金之限度、

二、興農金庫支店、於收買責任者、以資金領收證正副二紙請附屬書類、向公社本社呈示請求時、於前項限度內收買、於資金領收證正副二紙蓋以支付訖之印後、其正紙爲票據之添附書類、副紙交予收買責任者、

三、事前通知書所記資金、不敷應用時、興農金庫支店、得超限度、收買責任者、亦可得若干之資金、關於保管費、治繳選撤費及其他經費之收付、興農金庫、於收買責任者呈示營業費預時、同亦可於回易且火速支付、如是農產公社與興農金庫以農產物之收買與處理爲中心有表裏一體關係、期其圓滑運營、同時現金融機關業務分野之調整、亦更可進展、殊值注目、

# 強化產業行政運營

## 興農部決定擴充參事官室

【新京】興農部、爲謀產業行政之綜合性一元的運營、與行政之迅速、適應決戰下之事務整理、中央產業行政之決戰態勢、由各部局之所管事項的一體的運營、與其...[illegible]...月曜日、開本部科長以下協議、體制以戰時以繁勢形式、報告各司外局之所管事項的現況、而作企畫起草及施行狀況、同時局之急遽進展、以興農部之行政之綜合、更強力要求農政、畜產、森林、農產、畜產、食糧之行政各司外局、以及開拓、林野、馬政、各外局施策之綜合化、強化從來之參事官、以大臣次長之強心力、作爲省務長官之統制、於此、本部參事官室...[illegible]...任務、於於本部外局之首腦陣、於本部參事官室、完全一体化、形成強力之最高統帥結果、大臣次長之統率力、愈加強化、同時由於司長、總務處長、理事官等行政幹部人員、首腦者之參任參事官、企畫與實踐之緊密聯絡自然實現、與各司長及外局總務處長、關於、所管事項參議結果、與進行政之綜合化、自然亦行實現、同時對於各種事項之裁決、担當司長不在之際、亦能由參事官長決、如有關之事務的處理停滯、同時、亦可期待發揮火速的機動性、於是、興農部今後之參事官室運營、極值注目、同時、更加可期待、對中央各部局、及其左翼間之行政運營、與以莫大影響、

## 道路法施行細則

### 九月一日實行

【新京】政府爲圖道路行政之圓滑化、曾公佈道路法、此次之施行、因道路網之再編成、路線認定、施行規則及其他附屬法令之制定等諸準備、業已終了、故決定自九月一日實施、

## 股長巡視仙人島

【熊岳城】本縣警務科自組織改革警部調整之後、已將司法股合併於自安股內、原任司法股長郭大同警佐、調轉兼臺警察股長重任、刻以海洋防衛、日趨嚴重、故該股長於日昨親往仙人島監視所往在、以便隨時指導監視方法、與防突技術、力期對於擔任人之一警戒防、值茲酷暑天氣、烈炎使處、而鄉股長竟能不避艱困、以身巡作於島上、誠可謂職域奉公、不辭勞苦云、

# 地方綜合

## 貯蓄增強期間成果極大

### 達成增加預定額二倍

【大連】自六月十日至三十日在該期間中之增加額爲二千萬圓、在州內一帶展開決戰貯蓄增強期間中之成績、近由州廳發表、三百四十三萬餘圓、對目標額一億五千萬圓一個月平均增加額三千二百五十萬圓、僅在二十日已收有三倍稍弱之好成績、對一億五千萬圓貯蓄目標攻略突進之州民、已表示出昂揚貯蓄意識、茲將該期間中各機關增加數字列之如左

△銀行一五、四〇七、三〇六

△東拓一、六八、六六五、

△遞信局四、〇九〇、五三七

△無盡四二一、五六八

△金融組合三、三四二、二一三

合計二二〇、四三〇、二八九、

## 竭力儲蓄增強戰力

### 新樹必勝儲蓄票消化方策

【撫順】儲蓄爲戰後國民之重大任務、方今大東亞戰爭已至最後決戰關頭、我國爲與盟邦日本共同獲取最後之勝利實現共榮之戰計、則儲蓄一事、實爲強化戰時經濟之重要部門、故我戰後國民成宜認識儲蓄、克盡戰後國民之義務、縣實業科經濟股、爲樹立必勝儲蓄票消化良好、俾此會下以最大之努力、所施成績更爲可觀、茲更規定必勝儲蓄票配給品搭合消化方策、凡需要生必品除外一般生必品、實施搭合必勝儲蓄票消化、如將儲蓄票交給消費者、恐有紛失或其他事故、鑒於預金繼入發生相當困難、故當配給時、將實際搭合消化額數、繼入預金額、例麻線布十尺、價格十圓、再加必勝儲蓄票搭合五圓消化時、興農合長對該布按十五圓辦理配給、購者另交付五圓之儲金通帳、所以第二次配給搭合時、購入者可携帶儲金通帳、

## 徹底推進會運動

### 管區工作實行事項擬定

【撫順】協和會縣本部依中央指示設置管區四個、已誌前報、茲將各管區之作事項記左

一、依戰時工作要綱及村建設要綱、育成強化分會及常會

二、青少年團之育成強化

三、先鋒團員候補者之鍛見及補習

四、宣撫情報工作之實施

五、管區訓練所之經營

六、婦女子之訓練組織

七、協和書的修讀會

八、夜學及農用品加工技術指導所之實施

九、義勇奉公隊活動之推進

十、其他關於的現地必要之工作及上級本部所指示事項之實施

十一、俱樂部之修理整備

## 國民儲蓄即將告竣

### 村民協力概見報國熱誠

【撫順】本縣爲謀國民儲蓄辦理適當計、茲在八月一日起、特由縣科股長級、編成督勵工作班、按担當區域、分別出發、其主要任務、係第一回公債銷售、與勸奉儲令之勸誘、現經該勸之合法與村民之協力、辦理成果頗爲迅速、約在上旬內、即可全部竣事、藉此可見報國熱誠、官民一致、洵堪稱讚者也、

## 獻納青年隊號

【大連】關東州男女青年聯合會、內於滅除的奉獻向前線送青年隊號一機、對款金已行收集、更爲期體觀同之進展、將增加目標額一機以結集青年層之熱誠、而展開該運動一段的計劃、

## 市署實施所屬機關

### 綜×合×察×監

【濟陽】濟陽市公署、擬於本月十五日起始、至十一月末日止、而管下所屬機關、學校、病院、區事務所等、全部機關、施以綜合監察、按此次監察、爲由昨年實施者、徵守下市政運營力之加強、及戰時下教育之一大措計、客歲對收得絕佳成果、本年度益期待、

## 張陳二檢察官

### 榮轉奉天安東

【濟陽】濟陽地方檢察廳檢察官張錫文、陳維本二氏、此次以人事異動、分別轉勤矣、張檢察官榮轉奉天高等檢察廳、陳檢察官轉至安東地方檢察廳檢察官、二氏於本令後、即行準備赴任、按二氏於濟陽法院檢察官任職多之功績、今新職下轉勤就任、彼等對於業務一方又、與民之徒之揄摯、此次榮轉、各方多所惋惜、

## 民生課事務強化

【大連】市民生課所管業務的擴充之保健關係、近來極爲忙迫、當局爲勞務局、勞務管理事務、爲期急速的處理將從事之社會施設確保攻略爲目的、以勞務系與勸勞動員系、勞動調整、二係分離、而厚生係辦理軍人遺家族之援護職業指導、勤勞動員係以重...[illegible]

## 保姆聖汗奉仕

【大連】自一日已入夏季休暇之大陽幼稚園、大連市內幼稚之保姆、計約百名分二班、第一班五十名自二日起至十四日於每日午前八時至午後四時、王東部隊第二班五十名自每朝六時半至八時在州廳前、作除草作業等、繼續到某部至午後二時再施行奉仕作業、

## 充實義倉

### 縣編成督勵班

【濟陽】縣行政科、爲謀義倉村義倉充實、及保管各倉起見、茲自八月份起、...[illegible]

## 確保防護萬全

### 縣醫師會結成救護隊

【遼陽】縣當局鑒於時局下之總力戰、爲使國民協結成救護隊、以收預期之防護效果、最近...[illegible]...縣醫師會...[illegible]...

## 營口稅關

### 機構改革

【營口】營口稅關爲營口、伴隨前次之人事異動、並爲將來事務簡素化而強化其內部機構、亦改革如下、除提務科及監視二科外、...[illegible]

## 基於戰時工作要綱

### 縣協實施進行計劃

【撫順】協和會縣本部、基於戰時工作要綱、對縣下分會之工作、現正實施計劃進行中、茲將工作計劃列下

一、縣本部之刷新、由中央指示、依戰時工作要綱、漸次實施

二、設定管區、依計劃實施

三、分會及常會之育成強化

四、會務團工作力之保有

五、協和先鋒團之確立、現尚未設立、正在各管區選拔

六、訓練休閒之確立、未設立和實施

七、女子工作員...[illegible]

## 便利市民儲金

### 特設儲金原簿科分室

【營口】爲便戰時郵政儲蓄之便利、奉天郵政管理局、將於九月一日、於營口市大馬路設立儲金原簿科營口分室、擔理儲金原簿之記帳事務、...[illegible]

## 新設置放送室

【新京】...[illegible]...自本月一日始、...[illegible]

## 華北方面旅行

【撫順】...[illegible]

## 祚禱戰勝

### 實行講經法會

【昌圖】...[illegible]

## 物自動車統協會

### 九月開始本格活動

【大連】...[illegible]

## 開篤農家大會

【昌圖】本縣合作社於本年...[illegible]

## 街村長訓練

### 已圓滿終了

【昌圖】...[illegible]

## 禁止布教者

### 用阿片麻藥

【撫順】...[illegible]

## 鑛工增產

### 現地報告　七

# 創意研究高奏凱歌

## 敢行奮闘突破目標

### 馬鹿溝鑛山

濃視測算的艱難、馬鹿溝鉛增產運動的時節會以優秀在去年春季實施鋼、鉛、亞鉛山受到表彰、乃是柴鵬為有望鑛山、現在同林家台（硫化鐵）鉛鑛（銅）鑛山、共爲滿洲鋼鉛會社（資本金二千萬圓）所經營它的開設歷史頗爲悠久、在第一次歐洲大戰當時、由大倉組經營其次由故鄭孝胥氏的名義、續到康德四年該會社的北村常務、新設鋼鉛會社（日本法人）逐漸入該社傘下、最初當採掘鋼鑛及至康德九年夏季偶然發見類似鉛的鑛石、立刻請求本溪湖煤鐵公司鑑定、結果判明爲鋼、於是更不辭莫大的費用與困難繼續採鑛、並賦存有螢石滿鐵鑛、鉛的鑛石自從尋鋼鑛以來、曾試驗能得利精鑛然因鋼鑛附着在鋼鑛上、如用浮游選鑛法使之完全分離極感困難而以海算複雜、遂不得不一時死心、但是鋼的重要性、最近越發激昂、如任此埋置對國家也說不過、於是忍受測算的艱難會於凡有的各技術方面、詳加創意研究、以得在技術上的決分離的離間鋼鑛時局的要請經過屢次熱心試驗、反復優先浮游選鑛結果、終於成功得到鋼的精鑛、高奏凱歌、現在就連鐵鑛的精鑛也能生產了、

創意研究高奏凱歌、經過如此長時間的探礦、深掘對於該社的經營面、與以重大影響、自創立以來、雖然經營無損虛狀態、然現在尚示显著處該社經營雜的特則、七月增產運動、一行展開、福田社長、即先礦工於礦、選礦指揮陣頭、舉礦山高唱「要以鋼鉛來對抗呀！」的口號勵內路增產報國、向增產職場行死命的奮鬪努、更須多方式積極增產、曾經鑒盡凡有的創意與研究、像最近選礦係某社員的用浮遊選鑛的...[illegible]...

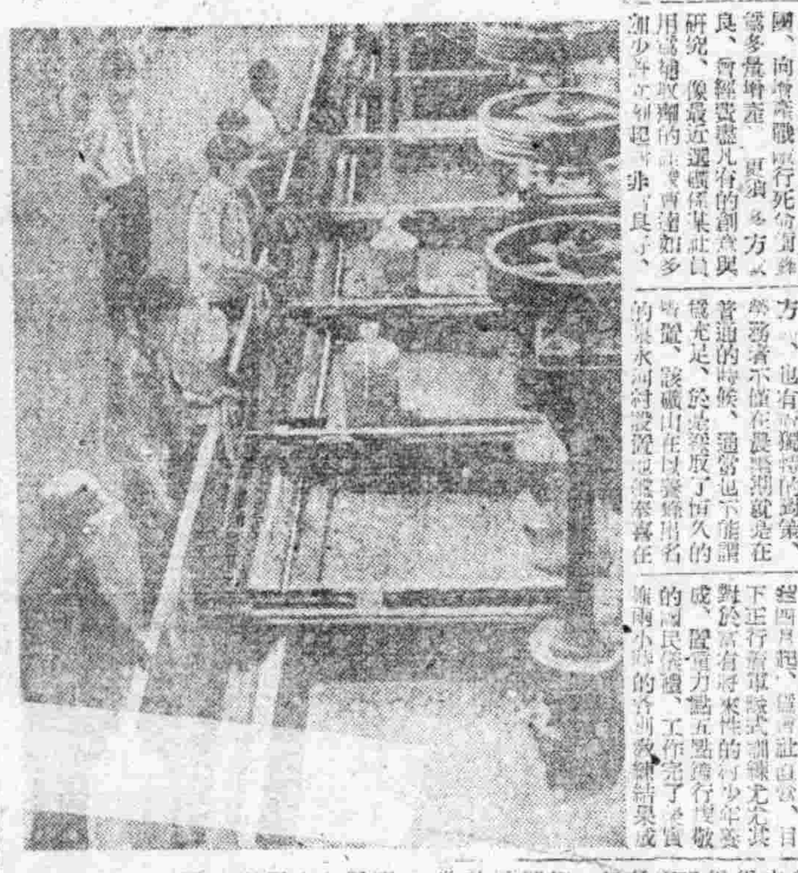

（照片）少年勞務者在選礦作業場勞務奮鬪（馬鹿溝礦山）（關東軍報道部檢閱濟）

...[illegible]...

國際家場　南市場　八月九日至十四日　日止午後五時起　三輝　華北影片公司　錦繡歌城　隨票附送歌曲一枚

光陸　城內中街　電四三三六　九日至十四日　華北公司最新名片　蘇菲　盧秋主演　錦繡歌城　下期　壯志燭天

亞洲　商埠車路　電二一九七三　九日至十四日　華北公司最新名片　蘇菲　盧秋主演　錦繡歌城　下期　壯志燭天

天樂　城內　電四二八一二　九日至十四日　華北公司最新名片　蘇菲　盧秋主演　錦繡歌城　下期　鐵血慧心

大光　電二七二八　九日至十四日　華北公司最新名片　蘇菲　盧秋主演　錦繡歌城　下期　鐵血慧心

雲閣　北市場　電二五三五　九日至十四日　華北公司最新名片　蘇菲　盧秋主演　錦繡歌城　下期　壯志燭天

光明　內場　電四八一八　九日至十三日　中聯偉大無上佳片　劉瓊　黃河主演　第二代　下期　晚香玉

金城　大西關大街　五斗居　九日至十四日　華北公司最新名片　蘇菲　盧秋主演　錦繡歌城　下期　夜長夢多

瀋陽　九日至十四日　華北公司最新名片　蘇菲　盧秋主演　錦繡歌城　下期　逃婚

協和　北市場　九日至十四日　華北公司最新名片　蘇菲　盧秋主演　錦繡歌城　下期　夜長夢多

秋農醫院　奉天南市場　電話二三一九〇〇　診療各科疾病　戒除毒品中毒　附設產院　院長　苗秀新

緊要聲明

警明作廢

兒科聖藥　李氏小兒疳藥　主治　鴻育堂

虎骨花蛇露　老福順堂

您有過胃腸病嗎？　若素　急慢性各種胃腸病的克服方法，唯在服用若素　新京・奉天・大連　滿洲若素製藥株式會社

調經安坤丸　主治　經血不調　子宮寒冷　四肢無力　經前腹痛　經血不止　每月數次　心忙心跳　經多經少　肝鬱氣滯　臥床不起　時常濕肚　血色不正　婦女一切　赤白帶下　久不受孕　癥瘕痞塊　經期腰痛　經期不準　二三個月　心口疼痛　面黃肌瘦　膨悶脹飽　飲食減少　四肢冷麻　氣冲血海　寒氣百病　肚腹疼痛　腰腿酸疼　滑胎小產　經後腹痛　經前錯後　經血不見　噯吐噁心　午後發燒　每逢行經　夜睡夢多　頭痛目眩　血崩血漏　皆能治之　每盒三十付七元五角　定價　全國藥店均有代售　歷史最久・婦科專門・名譽全滿・當日有效・兩盒即愈・此不再犯　總售　鶴壽藥店　電二一八四三番

曲線美　曲線美不足的女人、不但是外觀上的問題、也正足顯示着她的健康不足、究其原因、不外是為內女性內分泌腺發生了障碍。人造女性荷爾蒙製劑阿備司經片、即有調整女性內分泌腺的作用、並有健身調經、豐肌潤膚之効、確是保持女性健美的必需品　合成女性荷爾蒙製劑　阿備司經片　（急說）100片　500片　總發行　武田藥品工業株式會社　日本大阪

# 全國運營方式再檢討

## 本年全聯趨重民意

### 確立三大運營目標成果堪期

#### 運營方式煥然一新

第十二回協和會全國聯合協議會、將於九月二日至五日之四日間、於國都協和會館展開錦繡、昂揚了五百萬民意、發揮舉國戰力之滿成、我滿洲國於大東亞戰爭現勢下、將強作戰必需之物資與強化思想戰之秋、本年之全聯、以全聯史上值得特筆之新方式、運營之點、殊堪注目、即本年全聯、順應以上各要請、以「昂揚必勝信念」、「貢獻適正國內行政」、「責任[illegible]」及「對增强戰力之國民運動」為三大運營目標、以期[illegible]國家政治會議之成果也、是故、除重點協議重要事項外、更新會議之運營方法、拋棄以往方便之本會議、分會議之併用方式、[illegible]展開運動上、竭盡國民對最重要案件之意見、乃以本會議為中心、且為打開完遂增產上之一切隘路、而設置集結各界智能之專門委員會及詳知各地實狀、解決現地問題之懇談會、當裁決議案、將以前之一任本部、區分為一任委員會與一任常務當局處理、從來之答覆[illegible]「保留」、「撤回」之裁決方式、整理職責、並對於[illegible]之問題、同時對於[illegible]民意所在也。

△政治力之集結強化

關於協議員之選出、本年嚴重選拔百十六名、力使職業分會員多數參加、整備職能、聚會[illegible]、徹底少數精銳主義、同時更謀協議員之質的向上、由此而生之地方議村協議員之減少、以須集七十名滿系特別傍聽者補充之、以期與各現地相連繫、更關於提出之議案、將各級聯合協議會提出之五十七件、整理為三十七件、再加中央本部諸問議案一件、如此本年議案、決定為三十八件、期議案之簡要重點化、此間應止科技全聯、讀工增產全國協議會及開拓部會全國農業[illegible]等各種部門全國協議會、統合於本全聯、避免政治力之分散、以期事協議之實效、同時企圖國民政治力之結集也。

△本年全聯之一特色

此等全聯運營上之改善、乃謀全聯之質的向上、同時考核我國民度提低、然行高度政治之實情、除去兩者之矛盾、以使真融合為目標、本年之全聯、充滿以國內有識者為根幹之職能協議會之形色向政治方面積極活動、以發揮對一般國民之指導性之點、亦應顧由各市縣旗現地實情而生之傾向、官民一致、導向本然協和治政之點、乃全聯之一進步、頗值期待。

決戰運營之一課題

焦點在於克服隘路

本年之各經濟協議會、始終表誠意於增强戰力、集中協議增產、儲蓄、防衛等三問題、然此次全聯提出議案之動向、未必滿足政治盡全於[illegible]、須職案的[illegible]即增產[illegible]、與國民生活最密接之儲蓄及防衛、尚有未徹底之遺憾、關此、前會於各省聯、提出議請問題、對比於全聯如何處理必須重視、

從前陳情的議案、並無說明經濟消滅議案、提出裏地造成、謀增產、中止農地積極開墾、此明示國民之決意之昂揚與希望上其解決之展、而偏於農產物出荷計畫出荷義全、予當局以暗示、其他比較上年度生產方面含有具體障礙事項之議案較多、足示日常[illegible]或工作之推步與實踐管理也、然增產隘路之務務問題、包含勞務供出合理化、確保農村勞力、礦工、農[illegible]

## 全聯提案整理竣事

### 已正式決定為三十八件

協和會中央本部、關於本年全聯提出議案、自六月中旬以來、即實行整理、最近已正式決定如次之三十八件、此次提出議案係以協力增強決戰體制、以增產為中心、而以對國政上要請之國民指導性、尤以本會議提出議案之增產重點、盡於增產必成、都市委員會之防衛強化、農村委員會之生產增強、鑛工委員會之鑛工業之決戰體制確立、思想委員會之滿蒙[illegible]運興並謀健全之[illegible]議與業之地方行政機構之綜合、強化[illegible]、[illegible]也協和會之鄉里[illegible]、而國民運動及其實際[illegible]之趨勢於協和實踐與國民[illegible]、運動之[illegible]向上、並[illegible]一致[illegible]國民[illegible]協和會本部委員國民、由[illegible]政治方面由[illegible]予以[illegible]此可見協和會之[illegible]此均爲國民[illegible]諸有識者與協議[illegible]

本部委員谷次亨(交通部大臣)、本部委員山如[illegible](中央本部長)、中央本部長、副[illegible]

## 議案

### 本會議議案

第一號關於協和會運動之[illegible]

一、農村委員會

第一號關於國民生[illegible]增強之件(北安、三江、安東、錦州、興安)第二號關於農產物增產必成之件(濱江、間島、四平)第三號關於江北安四平)第四號關於小作制度確立之件(濱江)第五號關於農產物收穫之強化之件(北安)第六號關於食糧及燃料對策確立之件(科技聯)第七號關於輸送增產之件(科技聯)第八號關於村作用之綜合化之件(奉天、濱江、通化、安東、興安)第八號關於林業振興之件(安東)

二、都市委員會

第一號關於防衛體制強化之件(首都、興安)第二號關於住宅對策之件(首都、奉天、吉林、牡丹江)第三號關於國民生活必需物資配給之件(濱江)第四號關於[illegible]之件(奉天)第五號關於都市[illegible]之件(錦州)第六號關於[illegible]之件(首都、濱江)第七號關於[illegible]第九號關於[illegible]之件(濱江)第十號關於[illegible]之件(中央本部諸問議案)第十一號關於[illegible]之件(錦州)

三、鑛工委員會

第一號關於鑛工業決戰體制確立之件(奉天)第二號關於[illegible]之件(三江)第三號關於[illegible]之件(科技聯)第四號關於[illegible]確立之件(科技聯)第五號關於[illegible]之件(科技聯)

四、思想委員會

第一號關於滿洲[illegible]之件

懇談會議案

第一號關於[illegible]之件(濱江)第二號關於[illegible]之件(興安)第三號關於[illegible]之件(科技聯)第四號關於[illegible]之件(熱河)第五號關於[illegible]之件(濱江)第六號關於[illegible]之件(三江)第七號關於[illegible]之件(熱河)第八號關於[illegible]之件(興安)第九號關於[illegible]之件(興安)第十號關於[illegible]強化之件(濱江)

## 期達戰時警官重任

### 市警察廳召各署外勤監督會議

奉天市警察廳警察當局、鑑於值此聖戰益趨熾烈決戰之際、尤需保護機密並治安、維持地方秩序之責任重大使命者、故而必須率先垂範、舉凡總警官、乃以維持民生之先驅力、達成新體制之最高水準、向聖戰完遂途上邁進、是以奉天市警察廳關係警務段、於七日午前八時召集管下各警察署之外勤監督於廳之三階講堂舉開監督會議、屆時有總務廳長、今川副廳長以下各科長並臨席、首先由趙廳長有所訓示、其後由各科長並關係官、對於教養、警務、保安、司法等分野、加以詳細之講演、及說明、至午後六時三十分許方告圓滿閉會

## 市民相繼赤誠獻機

### 命名式典以神式嚴肅舉行

現在奉天國民[illegible]、[illegible]強化戰力之秋、[illegible]獻納軍用飛機金額、大空的決戰[illegible]飛行機、全市都在[illegible]運動、而此次滿鐵[illegible]、在奉天[illegible]國防獻機、納入「奉天號」、在奉天上代目賓[illegible]、列日陸軍大臣代理○○部隊長、以[illegible]命名式[illegible]、代表[illegible]

照片上即陸軍大臣代理、與感謝狀之情形、(左)陸軍大臣代理○○部隊長之命名式

## 舉行開拓殉職諸烈士慰靈祭

【新京】開拓總局及滿洲拓殖公社兩當局、爲慎重紀念身殉開拓而殉職諸烈士合同慰靈祭、決定於本月十日、自午前十時始、假滿洲拓殖公社三階大會議室、邀請在京各機關之代表、舉行開拓殉職

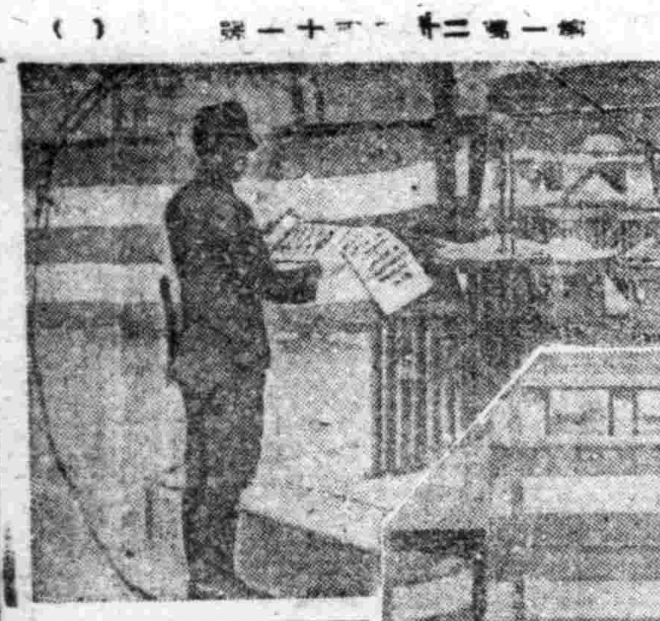

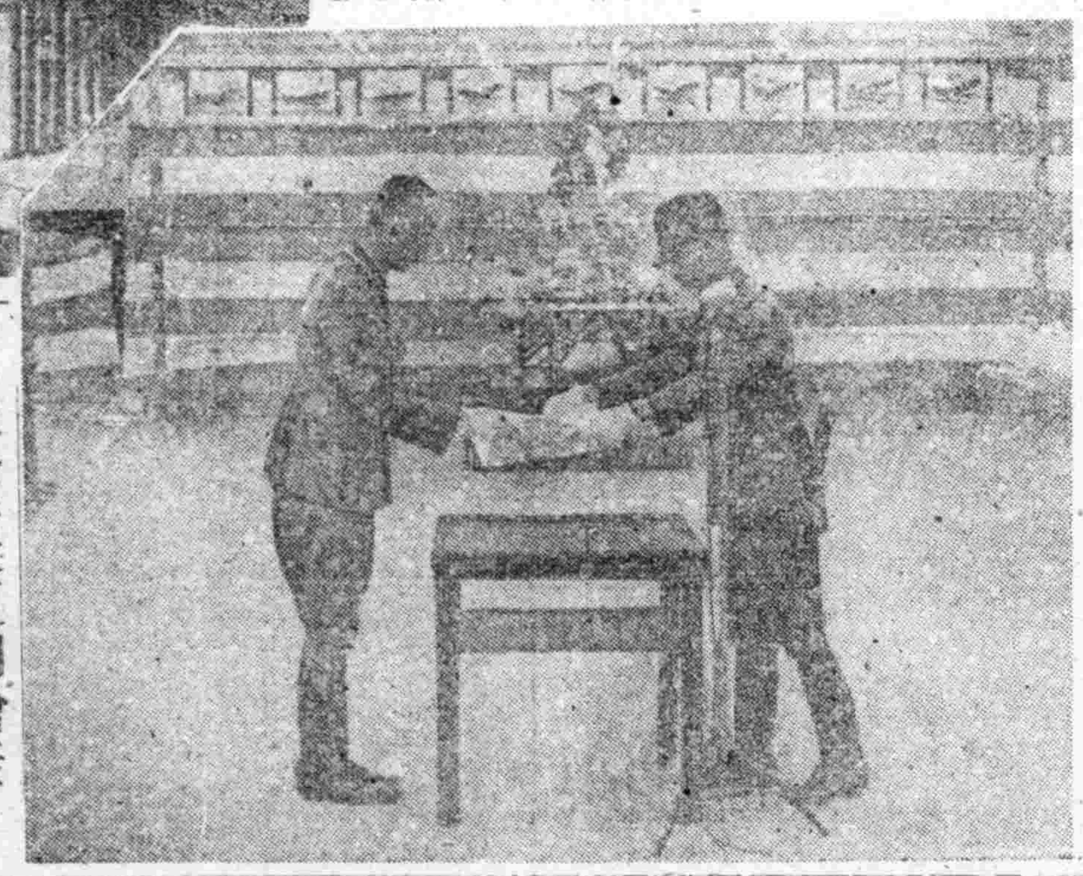

## 強化戰時救護對策

### 交協愼重計畫製造救急車

【吉林】戰時下都市交通難之益形顯現、吉林交通協會鑑於此種現象、對於市民一旦有疾患發生、延聘醫師往來救急車之利用乃發生莫大之障害、尤其在此戰局緊急時期之秋、一旦發生空襲若能有救急車、圓滑之運輸、則必爲救護對策之一助、因是該協會爲護理想之救急車能於市內出現、目下正愼重

## 價格審議連絡辦法

【佳木斯】政府當局以維持低物價政策防止物價騰貴、設定適正價格爲目的之各地區價格審議委員會、該於去月下旬於牡丹江市結成委員會之構成、以東滿總省管下牡丹江東安、間島、及三江省等、關係者、委員會置於牡丹江各省所在分別設置地域委員會集於總省部大臣之指示受東滿總省長之監督、以達成該委員會之

## 徹底宣傳使命

### 擧開龍江省宗教團體鍊成會

【齊齊哈爾】龍江省民生廳文教科鑑及各局現階段之處理乃召集省管下之各宗教團體代表八十七名、舉開龍江省宗教教化團體鍊成會、以期適應聖戰之完遂、八月一日假齊齊哈爾大乘寺於國係諸多數之參列下舉行開會式、鍊成期間至八月七日止一週間、講師爲文教部教化司關係科次龍江省各關係科長並道德會長等擔任、其成果頗堪期待

## 脫却黑籍重作完人

### 北安街婦女戒煙指導會啓幕

【北安】北安街總省縣及道德會合辦之婦女戒煙指導會、於五日午後一時、假中央大街、道德分會、開開講重之儀式、參加講習之女籍已達二百九十名之多、聽今日聽講之婦員、即可預下將來[illegible]、省方參加、推進政策之順利[illegible]、有由[illegible]行政科長、[illegible]、此之道德會[illegible]「更生縣婦人」之張德馨氏、及縣協和部員等、如刻[illegible]、[illegible]、[illegible]、[illegible]戒煙之重要、滿德會之功績、戒煙者之待遇、初期之精神、救生船成績、良

## 召各地協和會職員綜合訓練

【東安】協和會東安省本部、爲於推進國家建設中有鑑重大之使命、綠於協和會之組織精神、[illegible]、使國民生活向上、徹底實施五項、[illegible]、完成國民動員等、[illegible]之務、及省內各員、[illegible]、武術、攻擊、[illegible]唱、其他等

## 爲酬鑛山工員苦勞

### 向各地派遣慰問激勵團

【新京】商工公會中央會、爲對於超身決戰下生產增強之礦工公會、表示慰問之意、慰勵、將由十五日起、至月末向各地派遣慰問激勵團、

(大同洋灰東滿特殊製紙)二十一日吉林(興滿機)二十二日(吉林火[illegible]某其他)二十三日起至二十五日通化地方

## 民生廳主辦體鍊講習會

爲省立中等學校、及私立中等、並特別教育設施各學校之體鍊強化計、奉天省民生廳文教科主辦體鍊講習會、於本月八日上午九時起、在奉天市內公私立中等學院、當日奉天市大和[illegible]舉行、[illegible]講師午後五時終

## 省署與農社關係協議會

爲水產物配給機構之強化、及水產物下部機構一部由統制委員會移管於興農合作社、奉天省水產當局、乃定於本月八日午前九時、在興農合作社奉天省支部

## 三宅本部長觀察勤奉隊

【新京】三宅協和會中央本部長以勤奉隊組織監察之、自十日至十八日之九日間、

## ◇地方短訊◇

## 擬舉辦開拓祭

【北安】本年度由中央開拓總局計劃、舉開之全滿第二次開拓祭、決定在本省綏稜縣境內之瑞湖開拓團舉行、本省擬於本月五日、在省公署舉辦開拓祭之籌備會、中央要人多數參與、北安當局、[illegible]、[illegible]、[illegible]、[illegible]、[illegible]

## 警務科長會議

【北安】以盡局刑事司法[illegible]為目的、北安省警務

## 商工公會會議

【齊齊哈爾】齊齊哈爾商工公會、四日十六時、假該公會會議室舉行、[illegible]

## 割草技能比賽

【齊齊哈爾】爲謀昂揚農民之增產意欲、而由興農合作社龍江省支部主辦之割草技能比賽於二日午前八時、在荒向[illegible]、參加者二十四名、比賽[illegible]

## 鞏固民間防陣

【東安】爲確固國民[illegible]

## 開時刑說明會

【間島】協和會延吉縣本部於上月末…

## 整備製材工場

【間島】當局爲統制全國製造木材業者、決對各製材工場加以整備或令廢止、或令移住、或令縮小、茲誌間島省內各製材狀況如左、

△廢止工場

琿春製材(琿春開島興業會社)(和龍)吉開製材所(龍井)舒園製材所(圖們)

△存在工場

龍和木材(伍清)、滿浦製材所(琿春)、滿炭和龍製材所(和龍)三共木材(圖們)

## 撲滅黑魔百斯篤

### 編纂滿洲國百斯篤防疫史

【新京】黑魔百斯篤、自建國以來、由於我國關係職員之晝夜努力以下防疫關係者之晝夜努力、逐次減少、伴隨時局之進展、撲滅百斯篤工作、更屬重要、民生部、此次決定爲集過去十年間關於百斯篤防疫之記錄、編纂『滿洲國百斯篤防疫史』、此防疫史、以至現在之百斯篤防疫統計資料、並參考我滿洲國之更詳細記錄流行史、行政機構及諸法規之變遷、百各年度之防疫實情、及其他業績等、民生部、因之於第二防疫科內、設記百斯篤防疫史編纂委員會、預定於本年末前、編纂終了、明春刊行。

## 節約祭欵以充獻金

【熊岳城】本縣巨商天和茂經理、顧庚西君、曩在遼濱經營商務、企業興業、交遊頗廣、近年以來、尤好慈善、本月三日、爲乃亡叔三周祭費、顧君爲表孝思、爰於國友、而撙節祭費、其祭費、現已將祭之資用、獻與軍用、[illegible]

## 徵兵檢查

### 即將開始

#### 受檢壯丁極踴躍

【鞍山】本年度國兵適齡者之壯丁檢查及有時待、良[illegible]、此對建軍之前之決戰、國民勤勞奉公隊員身體檢查、自本月一日在協和會市本部樓上開始、鞍山市民官之精心詳細檢查以及受檢之壯丁勇躍參加、各日綜合成績極爲良好、對此徵兵官曾吐露滿意如在自本市壯丁身體檢查開始以來、按所應受檢查之適齡壯丁、皆能準時到場檢查、同時對參加之各壯丁的精神旺盛、可知其素日必有充分的鍛鍊和準備所以結果檢查的成績、甚稱滿意。

## 撫西街隣保再編成

【撫順】撫西街當局依隣保之指示、對隣保組織、重加改正、考慮以往所編之隣組情形、而加以改善強化、以後隣組即[illegible]街行政運營甚爲[illegible]、[illegible]、[illegible]組[illegible]滿效果。

## 林產增強現況座談會

### 同心協力打開隘路

#### 爲增進採木能率須實施拔本塞源方策

仰木　因爲時間不久、於時間的話說到這兒罷、現在就各位隨便談談一點、

柳澤　日本就和滿洲不同、有、國有林佔三分之一、民林若都為國有、人多[illegible]

不是我的和我沒關係的砍伐了好樹、管理日本也就森林、有私有林、不至於林荒、因爲私有林的主人、若不好好管理、他本人就要損失所以都一心一意的管理、山中出木頭、同時需要許多山中所不能出的東西、西部山中出來的木材、東西、靠用山中的木材、所以我們大家在森林方面來說也想要交換、以有為無我曾經研究過伐採木材的費用、是用山間收入的一半元當從事的費用、譬如收入一百元就用五十五元作運搬費的費用、可是咱們這沒這種事、官家把收入都拿去、我想我能如此辦、山林間的住民們一定都要努力增產、不必等

寄本　無論從事的鑛業勞動者似的、若有一千人、請五百人在這方面、在開着待遇改善的問題、例如以前有…關着的工作

大島　就一點我們滿的情形我在那方面已經很久了我立志要設我的自給自足的心理

寄本　若是那樣的話就能滿足[illegible]那、也就全[illegible]我們、[illegible]

大島　我從前就想…

稻村　現在滿洲國入對森林、認識、就是給他們民有林也都荒廢、[illegible]、還不只是滿洲和林的觀念、朝鮮也是同樣…中國、朝鮮也是同樣所以應該對林木這方面再教育才可…

仰木　因爲自己所作的東西就是自己的、所以自己作的東西就好好的…

稻本　若是有了這種精神就…

仰木　譬如像日本是的供給和適當的交附金制、代資金、如果…

稻本　物資勞工程資問題、是於滿者最大的[illegible]

仰木　那麽因爲時間到了許有、甚於…

(完)

# 滿蒙毛織增資新株式募集

## 滿蒙毛織株式會社增資徵募新股要項

一、公募之資本總額　國幣貳千[illegible]
二、公募之股份總數　四拾[illegible]
三、公募之股份票面額　每壹股[illegible]
四、每股之票面金額　國幣五[illegible]
五、每壹股之繳納金　[illegible]
六、票面超過金　每壹股[illegible]
七、繳納期日　康德[illegible]

八、報名證據金　每壹股國幣五圓
九、報名股數單位　五拾股及其倍數
十、報名期間　自康德十一年八月拾四日至同年八月拾七日
十一、募入決定及其方法　募入決定之通知由該社發之
十一、報名代辦人　滿洲證券取引所奉天本所取引人、安東支所取引人、哈爾濱支所取引人

### 一、公募趣旨

[illegible]

### 二、該社沿革

該社沿革、[illegible]

### 三、該社事業之其特色

[illegible]

### 四、業績

[illegible]

業績表

| 期 別 | 資本金 | 平均繳納資本金 | 利益金 | 利率 | 配當率 |
| --- | --- | --- | --- | --- | --- |
| 康德八年上半季 | [illegible] | [illegible] | [illegible] | [illegible] | [illegible] |
| 同　下半季 | [illegible] | [illegible] | [illegible] | [illegible] | [illegible] |
| 康德九年上半季 | [illegible] | [illegible] | [illegible] | [illegible] | [illegible] |
| 同　下半季 | [illegible] | [illegible] | [illegible] | [illegible] | [illegible] |
| 康德十年上半季 | [illegible] | [illegible] | [illegible] | [illegible] | [illegible] |
| 同　下半季 | [illegible] | [illegible] | [illegible] | [illegible] | [illegible] |
| 康德十一年上半季 | [illegible] | [illegible] | [illegible] | [illegible] | [illegible] |

### 五、結論

[illegible]

### 會社概要

△本社　奉天[illegible]
△創立　大正七年十二月
△資本金　[illegible]
△股份總數　[illegible]
△決算期　四月、十月
△前期紅利　年利九分
△代表者　取締社長　椎名義雄
△大股東　東洋拓殖株式會社　南滿洲[illegible]株式會社

代辦人　株式會社滿洲證券取引所

# 清代宗室封爵中之滿洲名號

崇璋

# 英治與印度宗教

白柳秀湖著

# 神祭雜組

# 班組長的決戰任務重大

# 家庭

## 兒童入學之前應注意的事

（雲郎）

## 腦的研究

## 空襲與兒童

老忱

## 對待丈夫逆來順受

魏儒巧著　于鶴壽畫

（166）

第七章　唐太宗與玄奘法師


# 滋陰補腎丸

健腦補腎藥

腦髓全愈　必不再犯

主治

夢遺滑精　先天不足　腎虧陽萎　早洩萎靡

思想遲鈍　健忘善誤　神思恍惚　見事厭倦

久婚不孕　一孕久停　精寒精冷　精稀精薄

腰痠背痛　耳鳴眼花　頭暈目眩　專固精關

補陰益精　固飲正氣　補養腦力　強健神經

補諸虛　暖丹田　添精髓　壯腎水

定價　每盒十二付八圓　幣六元　外埠函購另加郵費四角

製造發賣元　奉天市小東街三段三八號　魁仁藥房

全滿市縣各大藥房均有代售

福祿洋行

# 赤玉牌葡萄酒

恢復疲之

助君安睡

原質精良

美味甘醇

# 益壽丹

肺癆病不難治·益壽丹非奇藥

全國藥房均有代售

使肺癆菌蔓延於肺部●所到之處破壞組織成空洞●救濟治療●而殺盡肺菌●故無論一二三期肺病●均能克奏奇效●即無病者亦宜預防肺病之傳染●先服益壽丹●可保終身無病●以避免死的●

從前死於肺癆病的●都是冤枉死的●日前患肺病的●都可以不死●益壽丹治一二三期肺病●有藥到病除之功●數千年來無藥可醫的肺癆病●有了救星●

●肺病吐血●諸般咳嗽●其效迅速●

製造本舖　國瑞藥房

# 剷除胃腸障害

仁丹

耳聞不如眼見　空談莫若實驗　胃腸病·胸袋痛　此藥直同仙丹！

絕非誇大宣傳　確是經驗之談　常吃老牌仁丹　卻病延年！

# 兒童藥庫

儲蓄報國　國強民富

儲藥保身　身健體康

驗方十二種專治小兒病

家庭常備兒童保安康

奉天大北關育生堂藥房出品

# 救心

特種動物好兒萌精膽藥

朝夕一粒

心臟◎胸◎胃的

抗病好兩萌使其增強由於病原根本治療使之健全

救心的適應症

東京都京橋區　救心本舖